DUBULTĀ FOTOIZSTĀDE

ATCEROTIES 1991. GADA BARIKĀŽU DALĪBNIEKUS UN KULMINĀCIJAS 14 DIENAS

# BARIKĀŽU ČETRPADSMIT DIENAS UN NAKTIS

1991. GADA BARIKĀŽU MUZEJS

WWW.BARIKADES.LV / BARIKADES1991

## Barikāžu notikumu hronoloģija no 1991. gada 13. līdz 26. janvārim

### 13. JANVĀRIS

Naktī bruņutransportieri ielenc Lietuvas Augstāko Padomi, ieņem TV, radio, telegrāfu; pie TV torņa tanki nogalina 14 un ievaino vairāk kā 700 cilvēkus.

Vēlāk, ap plkst. 4.00, Dainis Īvāns, Augstākās Padomes priekšsēdētāja vietnieks, uzstājas ar uzrunu Latvijas radio un informē par notikušo Viļņā, aicinot būt gataviem uz visjaunāko un pulcēties Doma laukumā Augstākās Padomes aizstāvībai. Barikāžu laikā no 13. janvāra Dainis Īvāns pārstāv Latvijas intereses ārvalstīs.

Plkst. 12.00 notiek Latvijas Republikas Augstākās Padomes plenārsēde par aizsardzības jautājumiem.

Plkst. 14.00 sākas Vislatvijas tautas manifestācija Rīgā, Daugavmalā. Tajā piedalās apmēram 500 000 cilvēku. PSRS armijas helikopteri kaisa brīdinājuma skrejlapas.

LTF priekšsēdētājs Romualds Ražuks aicina aizsargāt stratēģiski svarīgos objektus.

Ministru Padomes ministri Dainis Ģēģers un Jānis Janovskis dod norādes organizēt smago lauksaimniecības un celtniecības tehniku un automašīnas ar baļķiem barikāžu būvēšanai Rīgā.

Barikādes tiek celtas ne tikai Rīgā, bet arī Liepājā un Kuldīgā, tiek apsargāts Latvijas radio tornis Ulbrokā.

### 14. JANVĀRIS

Mihails Gorbačovs PSRS Augstākās Padomes sēdē atkārto PSRS iekšlietu ministra Borisa Pugo viedokli, ka armija Viļņā rīkojusies pareizi.

Plkst. 14.50 – OMON uzbrūk Vecmīlgrāvja tilta sargiem. Kaujinieki atklāj uguni uz barikāžu dalībnieku mašīnām, piekauj cilvēkus, draud ar ieročiem, salauž un atņem cilvēku personīgās mantas.

Plkst. 18.45 notiek uzbrukums pie Brasas tilta, OMON kaujinieki apmētā mašīnas ar degmaisījuma pudelēm, izraisot vairākus ugunsgrēkus.

Plkst. 20.00 OMON atkārtoti uzbrūk postenim Vecmīlgrāvī.

Šīs dienas laikā tiek nodedzinātas 17 mašīnas.

### 15. JANVĀRIS

Naktī notiek divi OMON uzbrukumi Minskas Augstākās milicijas skolas Rīgas filiālei Zeļļu ielā 8, tiek piekauti kursanti, izdemolētas telpas, nolaupīti ieroči.

Daugavas stadionā notiek PSRS atbalstītāju mītiņš.

### 16. JANVĀRIS

Viļņā – sēru diena, 13. janvāra upuru bēres.

Plkst. 16.45 – Vecmīlgrāvī pie tilta OMON uzbrukumā tiek nošauts Roberts Mūrnieks, ievainoti A. Dreimanis, A. Podnieks.

Plkst. 18.30 – OMON uzbrukums pie Brasas tilta, tiek ievainots I. Gudrais.

### 17. JANVĀRIS

Sākas operācija "Tuksneša vētra" – ASV sāk Kuveitas atbrīvošanu, tajā pašā laikā uz barikādēm tiek izsludināts trauksmes stāvoklis.

### 18. JANVĀRIS

Latvijas Republikas Augstākā Padome nolemj izveidot vienotu Valsts pašaizsardzības komisiju.

Iedzīvotāji atrodas barikādēs Latvijā un Rīgā, kur apsargā Augstākās Padomes un Ministru Padomes ēkas, TV un radio ēkas, Rīgas telefona un telegrāfa centrāli, Rīgas tiltus.

### 19. JANVĀRIS

LTF rīko manifestāciju, kā arī notiek 16. janvārī nošauta Roberta Mūrnieka bēres.

Naktī OMON aiztur un piekauj piecus Īpašo tautas brīvprātīgo kārtības sargu vienības dalībniekus.

Iedzīvotāji atrodas barikādēs Latvijā un Rīgā, kur apsargā Augstākās Padomes un Ministru Padomes ēkas, TV un radio ēkas, Rīgas telefona un telegrāfa centrāli, Rīgas tiltus.

### 20. JANVĀRIS

Maskavā notiek demonstrācijas Baltijas aizstāvībai, tajās piedalās ap 100 000 cilvēku.

Tajā pašā dienā saistībā ar Viļņas upuriem tiek pieprasīta Mihaila Gorbačova, Dmitrija Jazova, Borisa Pugo un VDK priekšsēdētāja Vladimira Kručkova demisija.

Plkst. 21.07 notiek OMON un nenoskaidrotu kaujas grupu uzbrukums Latvijas Republikas Iekšlietu ministrijai. Ar ieročiem rokās ministriju aizstāv 8 Bauskas milicijas darbinieki. Kaujā tiek nogalināti milicijas darbinieki Vladimirs Gomanovičs un Sergejs Kononenko. Šautu ievainojumu rezultātā mirst kinooperatori Andris Slapiņš un Gvido Zvaigzne, kā arī skolnieks Edijs Riekstiņš, ievainoti Bauskas milicijas darbinieki Renārs Zaļais, Alģis Simanavičs, Jānis Jasevičs, Valērijs Markūns, kā arī barikāžu dalībnieki B. Dmitrenko, J. Zelčs, A. Senčenko, J. Mezaks, D. Ozols, Krievijas žurnālists Vladimirs Brežņevs, Ungārijas žurnālists I. Fedors.

Krituši un ievainotie konstatēti arī uzbrucēju rindās.

Vēlāk 20. janvāris tiek izvēlēts kā 1991. gada barikāžu aizstāvju atceres diena.

### 21. JANVĀRIS

Iedzīvotāji atrodas barikādēs un apsargā Augstākās Padomes un Ministru Padomes ēkas, TV un radio ēkas, Rīgas telefona un telegrāfa centrāli, Rīgas tiltus.

### 22. JANVĀRIS

Iedzīvotāji atrodas barikādēs un apsargā Augstākās Padomes un Ministru Padomes ēkas, TV un radio ēkas, Rīgas telefona un telegrāfa centrāli, Rīgas tiltus.

Krievijas Federācijas valdība nostājas pret PSRS prezidenta pārvaldes ieviešanu Baltijā.

### 23. JANVĀRIS

Iedzīvotāji atrodas barikādēs un apsargā Augstākās Padomes un Ministru Padomes ēkas, TV un radio ēkas, Rīgas telefona un telegrāfa centrāli, Rīgas tiltus.

### 24. JANVĀRIS

Iedzīvotāji atrodas barikādēs un apsargā Augstākās Padomes un Ministru Padomes ēkas, TV un radio ēkas, Rīgas telefona un telegrāfa centrāli, Rīgas tiltus.

### 25. JANVĀRIS

Tiek izsludināta sēru diena un 20. janvāra upuru bēres.

LR Ministru Padomes priekšsēdētājs Ivars Godmanis pieņem lēmumu beigt cilvēku un tehnikas sūtīšanu uz Rīgas barikādēm.

### 26. JANVĀRIS

Tiek pārtraukta cilvēku sūtīšana uz barikādēm, īpašas kārtības sargu vienības turpina sargāt stratēģiski svarīgos objektus.

28. janvārī pēdējās smagās tehnikas vienības atstāj Rīgu.

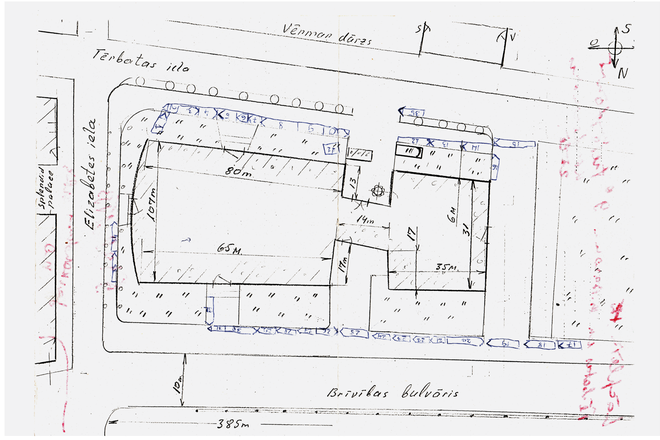


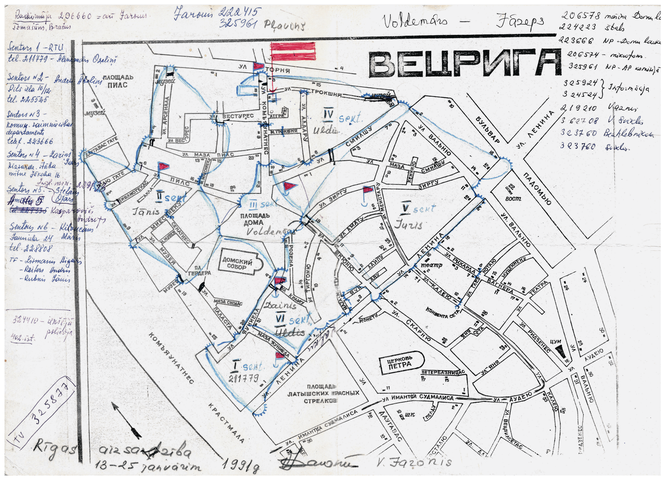


Apskati otru izstādi Doma laukumā **Barikādes un to dalībnieki** 1991. gada barikāžu fotostāsti

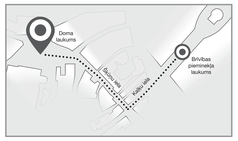


*Visit the second exhibition at the Dome Square* ***Barricades and its participants*** *Photo stories on the Barricades of 1991*

Apskati 1991. gada barikāžu muzeju virtuāli www.barikades.lv

*Visit the Museum of the Barricades of 1991 virtually www.barikades.lv*

Atpazīsti sevi un savus tuviniekus un ziņo muzejam, tālr. 67213525, e-pasts info@barikades.lv!

*Recognise yourself and your relatives in photos and report to the museum by phone +371 67213525 or e-mail info@barikades.lv!*

Izstādē ir izmantoti dokumenti un materiāli no 1991. gada barikāžu muzeja, Latvijas Kara muzeja, Kuldīgas novada muzeja un Latvijas Nacionālā vēstures muzeja krājumiem.

The exhibition includes documents and materials from collections of Museum of the Barricades of 1991, the Latvian War Museum, the Kuldīga District Museum and the National History Museum of Latvia.


Organizētājs – **1991. gada barikāžu dalībnieku biedrība**
Biedrības prezidents – **Renārs Zaļais**
Kurators – **Ilmārs Znotiņš**
Producents – **Jeremejs Reinis Druvietis, MakeArt.lv**

*Organizer –* ***Society of participants of barricades of 1991***
*President of the society –* ***Renārs Zaļais***
*Curator –* ***Ilmārs Znotins***
*Producer –* ***Jeremejs Reinis Druvietis, MakeArt.lv***


DOUBLE PHOTO EXHIBITION

REMEMBERING PARTICIPANTS OF THE 1991 BARRICADES AND THE 14 DAYS OF CULMINATION

# FOURTEEN DAYS AND NIGHTS OF THE BARRICADES

## Chronology of the barricade events, 13–26 January 1991

### JANUARY 13

*In the night tanks surround the Supreme Council of Lithuania, occupy TV, radio, telegraph; 14 people killed, more than 700 – injured.*

*Later, at around 4:00, Dainis Īvāns, Deputy Chairman of the Supreme Council, addresses Latvian Radio and informs about events in Vilnius, warning to be ready for the worst and appealing to gather in the Dome Square to defend the Supreme Council. During the barricade time from 13 January, Dainis Īvāns represents Latvia's interests abroad.*

*At 12:00, the plenary session of the Supreme Council of the Republic of Latvia on defence issues takes place.*

*At 14:00, all-Latvia people rally uniting approximately 500 000 people starts in Riga, on the Daugava Embankment. The USSR army helicopters throw warning leaflets.*

*The LTF Chairman Romualds Ražuks calls to protect strategically important objects.*

*Dainis Ģēģers and Jānis Janovskis, ministers of the Council of Ministers, give instructions to organize heavy agricultural and construction machinery and cars with logs for construction of the barricades in Riga.*

*Barricades are being built not only in Riga, but also in Liepaja and Kuldīga, the Latvian radio tower in Ulbroka is guarded.*

### JANUARY 14

*During the meeting of the USSR Supreme Soviet, Mikhail Gorbachev reiterates an opinion of the USSR Minister of Interior Boris Pugo that the army in Vilnius has acted correctly.*

*At 14:50 – the OMON attacks the guards of Vecmīlgrāvis bridge. The fighters open fire to cars of the barricade participants, beat people, threaten them with weapons, break and take away people's personal belongings.*

*At 18:45 – an attack on the Brasa Bridge; the OMON fighters throw fire bottles onto the cars, causing several fires.*

*At 20:00 the OMON repeatedly attacks the post in Vecmīlgrāvis.*

*During this day, 17 cars are burnt.*

### JANUARY 15

*During the night, the OMON attacks Riga branch of the Minsk Higher Militia School on 8 Zeļļu Street twice; cadets are beaten, premises – demolished, weapons – stolen.*

*A rally of the USSR supporters takes place at the Daugava Stadium.*

### JANUARY 16

*A mourning day in Vilnius, funeral of the victims of 13 January.*

*At 16:45 - Roberts Mūrnieks shot dead during the OMON attack near the bridge in Vecmīlgrāvis; A. Dreimanis and A. Podnieks – injured.*

*At 18:30 – the OMON attack on Brasa bridge, I. Gudrais – injured.*

### JANUARY 17

*Operation "Desert Storm" begins – the USA starts liberation of Kuwait; at the same time alert situation on the barricades is declared.*

### JANUARY 18

*The Supreme Council of the Republic of Latvia decides to establish a unified National Self-Defence Commission.*

*People are on the barricades and guard the buildings of the Supreme Council and the Council of Ministers, TV, radio, Riga telephone and telegraph exchange, Riga bridges.*

### JANUARY 19

*The LTF organizes the people rally; funeral of Roberts Mūrnieks, shot on January 16, takes place.*

*During the night, the OMON detains and beats five members of the Special People's Volunteer Law Enforcement Unit.*

*People are on the barricades and guard the buildings of the Supreme Council and the Council of Ministers, TV, radio, Riga telephone and telegraph exchange, Riga bridges.*

### JANUARY 20

*Demonstrations to support the Baltics, gathering approximately 100 000 people, take place in Moscow.*

*The same day, with reference to Vilnius victims, Mikhail Gorbachev, Dmitry Jazov, Boriss Pugo and the KGB Chairman Vladimir Kryuchkov, are demanded to resign.*

*At 21:07, the OMON and unidentified battle groups attack the Ministry of Interior of the Republic of Latvia. 8 Bauska militiamen defend the Ministry with weapons in their hands. Militia officers Vladimirs Gomanovičs and Sergejs Kononenko are killed in the battle. Cameramen Andris Slapiņš and Gvido Zvaigzne, as well as student Edijs Riekstiņš die of gunshot wounds; the Bauska militiamen Renārs Zaļais, Alģis Simanavičs, Jānis Jasevičs, Valērijs Markūns, barricade defenders B. Dmitrenko, J. Zelčs, A. Senčenko, J. Mezaks, D. Ozols, Russian journalist Vladimir Brežnev and Hungarian journalist I. Fedor are injured.*

*The fallen and the injured found among the attackers as well.*

*Later, January 20 is chosen as a commemoration day of the defenders of the 1991 barricades.*

### JANUARY 21

*People are on the barricades and guard the buildings of the Supreme Council and the Council of Ministers, TV, radio, Riga telephone and telegraph exchange, Riga bridges.*

### JANUARY 22

*People are on the barricades and guard the buildings of the Supreme Council and the Council of Ministers, TV, radio, Riga telephone and telegraph exchange, Riga bridges.*

*The Russian government opposes establishing the USSR presidential administration in the Baltics.*

### JANUARY 23

*People are on the barricades and guard the buildings of the Supreme Council and the Council of Ministers, TV, radio, Riga telephone and telegraph exchange, Riga bridges.*

### JANUARY 24

*People are on the barricades and guard the buildings of the Supreme Council and the Council of Ministers, TV, radio, Riga telephone and telegraph exchange, Riga bridges.*

### JANUARY 25

*A day of mourning is declared and a funeral of the victims of 20 January takes place.*

*The Chairman of the Council of Ministers of the Republic of Latvia Ivars Godmanis decides to stop sending people and machinery to the Riga barricades.*

### JANUARY 26

*Sending people to barricades – is stopped, special units of security guards continue protecting strategically important objects.*

*On January 28th the last units of heavy machinery leave Riga.*